

Observatorio de Estadísticas de Turismo
de la ciudad de Neuquén**Informe No. 33/2023****Ocupación de establecimientos de alojamientos turísticos
de la ciudad de Neuquén****Mes de Julio 2023**

Secretario de Turismo y Desarrollo Social: Lic. Diego Cayol

Subsecretaria de Turismo: Lic. Mariana Fernández

Coordinador del Ente Mixto de Promoción Turística: Lic. Roberto Martini

Directora General de Planificación Turística: Lic. Sabina Reale

Directora de Planificación, Capacitación y Estadísticas: Lic. Carolina Merli

Jefe de División Estadísticas: Lic. Anahi Melcher

Recolección de datos:

Bárbara Zampini

Lic. Natalia Casellas

Roxana Pintos

Guillermo Méndez

Fabiola Manriquez Figueroa

Isis Maitén Paz Bergallo

Delia Peralta

Daniela Ramos Mazzeo

Isaías Montaña

Andrea Piñeiro

Lautaro Oliva

Carla Romero

Ioana Zuñiga

Rosana Contreras

Carina Hoyos

Cinthia Bouzas

Daniela Spaijer

Elaboración del Informe: Lic. Carolina Merli y Lic. Anahi Melcher



OBSERVATORIO de ESTADÍSTICAS DE TURISMO
INFORME TÉCNICO DE OCUPACIÓN DE ALOJAMIENTOS TURÍSTICOS DE LA CIUDAD
DE NEUQUÉN- Mes de Junio del 2023

Introducción

La ciudad de Neuquén cuenta con 45 establecimientos hoteleros habilitados. El análisis se realiza en base a una muestra de 34 alojamientos turísticos (86,6% de las plazas disponibles), de tipo hotelero y extrahotelero, en las diferentes categorías.

Cuadro N° 1: Ocupación hotelera en valores absolutos y en porcentajes de la ciudad de Neuquén. Julio de 2023.

	TOTAL VENDIDAS		% OCUPACIÓN PROMEDIO	
	Año 2.022	Año 2.023	Año 2.022	Año 2.023
Plazas	48.986	48.788	49,69%	48,79%
Habitaciones	25.978	27.945	59,73%	63,35%

Fuente: Observatorio de Estadísticas en Turismo- Subsecretaría de Turismo de la Municipalidad de Neuquén. Año 2023.

En lo que respecta al consumo turístico, durante el mes de julio se generó un ingreso de **\$891.747.064** en la economía local de la ciudad de Neuquén. Para establecer el cálculo de este ingreso, se consideran: un traslado en taxi desde el aeropuerto ó terminal de ómnibus hasta el centro, una noche de alojamiento y una comida por día por persona, actualizado a los valores de junio 2023 representa \$18.278 por persona por día. ¹

¹ El valor de la componente “alojamiento” se estima en base doble. La actualización del valor de referencia se hace en función del cálculo del Índice de precios al consumidor (IPC) para el rubro “restaurantes y hoteles” estimado por la Dirección de Estadísticas y Censos de la provincia de Neuquén.



Cuadro No. 2: Ocupación hotelera según categoría de alojamiento de la ciudad de Neuquén- Julio del año 2023.

Tipo alojamiento	% promedio ocupación plazas	% promedio ocupación habitaciones
4 y 5 *	43,13%	56,35%
3*	51,54%	62,40%
2*	53,50%	84,31%
1*	60,75%	68,95%
Hostels	22,60%	38,96%
Sin categorizar	53,23%	68,88%

Fuente: Observatorio de Estadísticas en Turismo -Subsecretaría de Turismo de la Municipalidad de Neuquén. Año 2023.

Durante el mes de julio del 2023, los alojamientos de dos estrellas fueron los que alcanzaron el mayor promedio de ocupación en habitaciones.

Gráfico N° 1: Comparativo mensual de las plazas y habitaciones vendidas de los alojamientos de la ciudad de Neuquén desde enero a julio 2023.

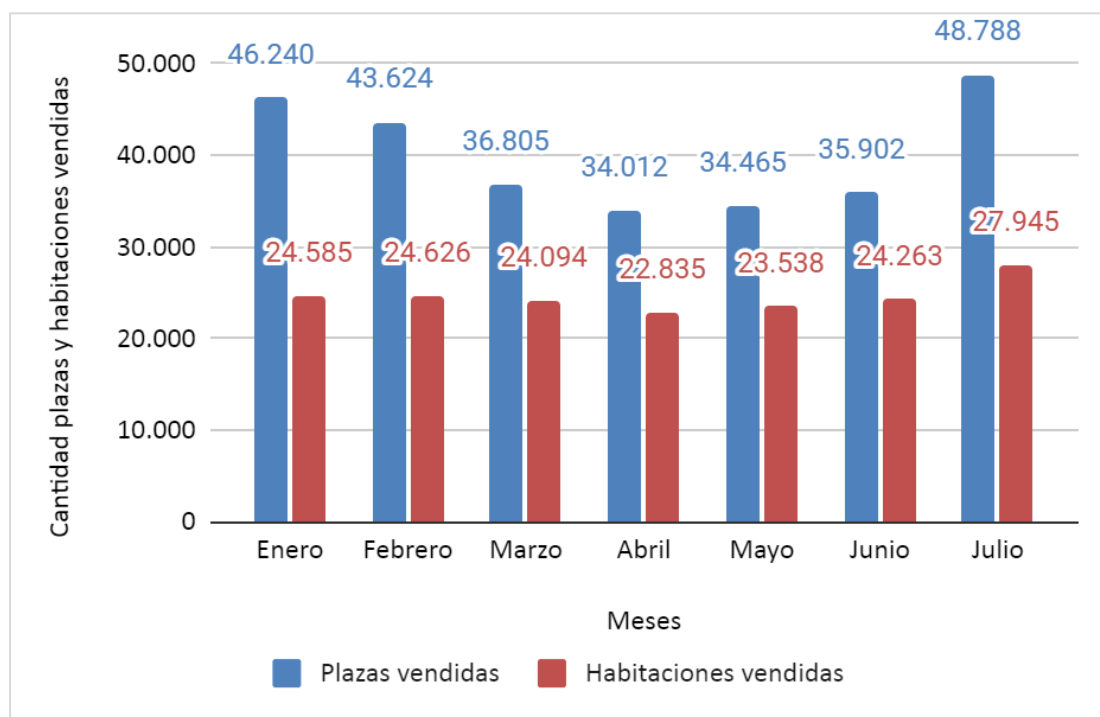

Fuente: Observatorio de Estadísticas en Turismo- Subsecretaría de Turismo de la Municipalidad de Neuquén. Año 2023

En el gráfico anterior, se observa que en el mes de julio del 2023, aumentó la cantidad de plazas vendidas en relación al mes anterior en (+12.886).

Gráfico N° 2: Porcentaje diario de ocupación en plazas y habitaciones habilitadas de los alojamientos de la ciudad de Neuquén durante el mes de julio del 2023.

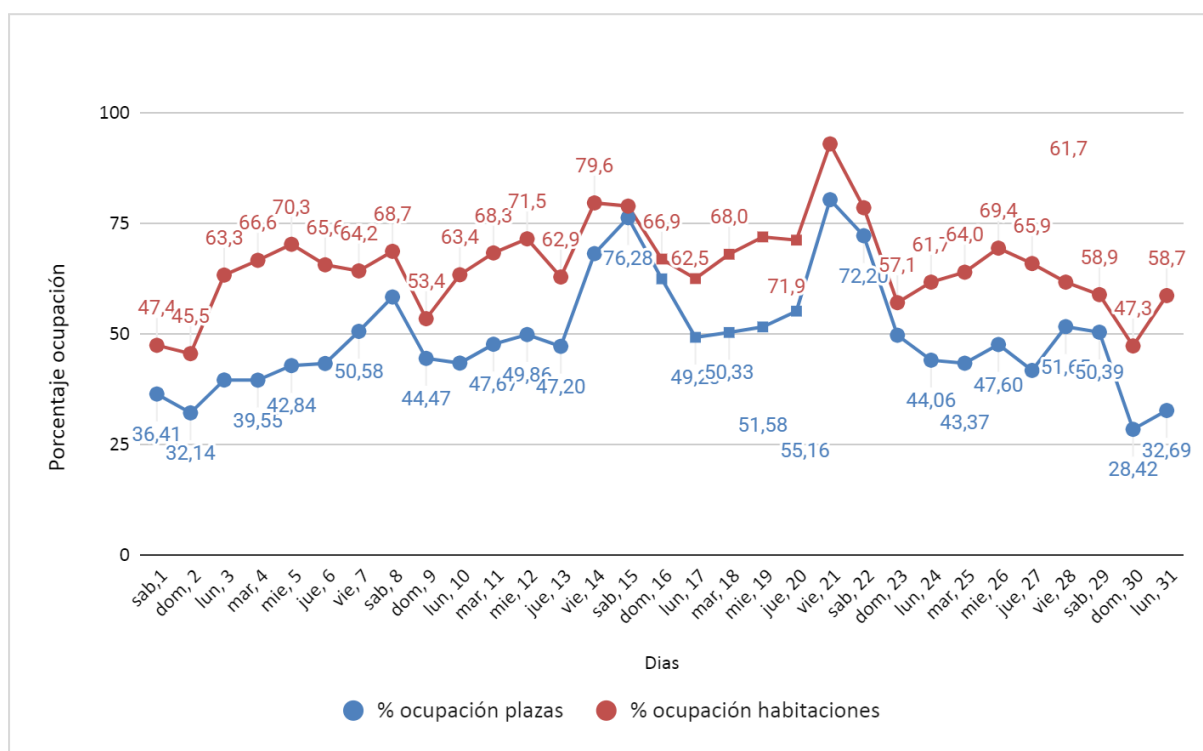

Fuente: Observatorio de Estadísticas en Turismo- Subsecretaría de Turismo de la Municipalidad de Neuquén. Año 2023

Durante el mes de julio los momentos de mayor ocupación coinciden con los fines de semana de recambio turístico.

Gráfico N° 3: Comparativo de porcentajes diarios de ocupación en habitaciones de los alojamientos de la ciudad de Neuquén durante el mes de junio de los años 2021, 2022 y 2023.

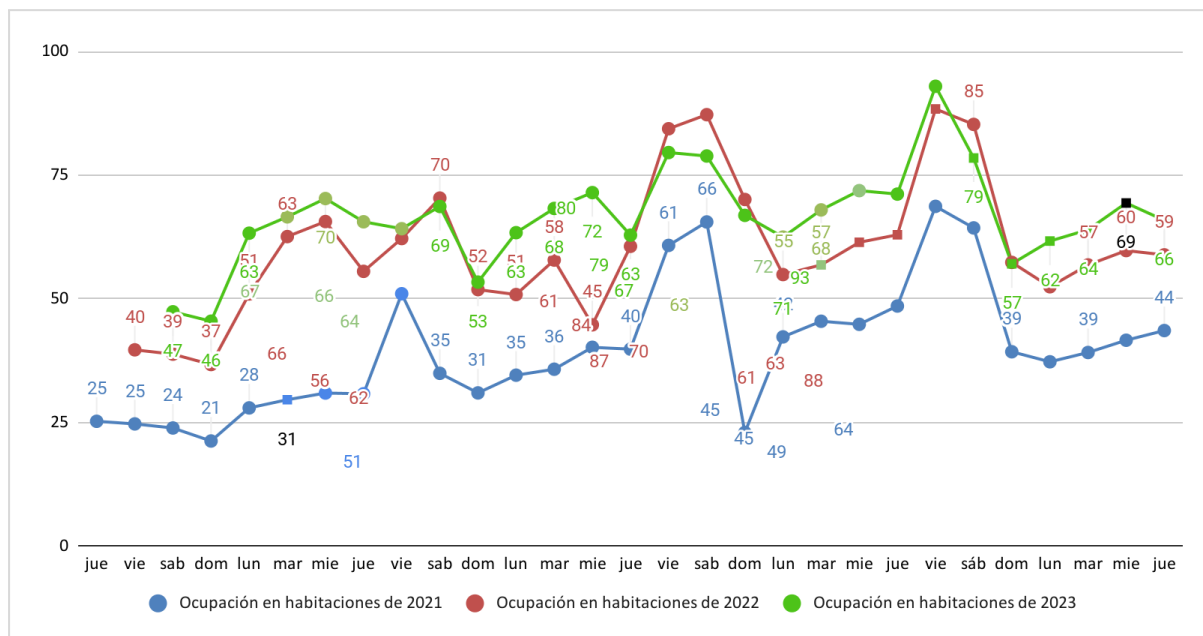

Fuente: Observatorio de Estadísticas en Turismo- Subsecretaría de Turismo de la Municipalidad de Neuquén. Año 2023

En el gráfico anterior se puede observar que la ocupación del mes de julio desde el año 2021 en adelante viene incrementando. En el mes de julio de cada año se reitera el comportamiento ascendente de la demanda los fines de semana de recambio turístico. Como se puede observar, en julio del 2023 los valores de ocupación se mantuvieron similares a los del 2022.